RAPPORT D'ACTIVITÉS

2022

Gaïa ENERGIES

Sommaire

Sommaire 1
1. Présentation de la structure 2
2. Le territoire d'actions 2
3. Les ressources humaines 2
4. Les locaux de l'association 3
5. Les activités menées par l'association en 2022 4
Espace Conseil France Rénov' (Espace France Rénov') *4*
Sensibilisation – animation *8*
Accompagnement-conseil *13*
Formation *17*
Mise à disposition d'ouvrages et ressources pédagogiques *17*

1. Présentation de la structure

Gaïa Énergies est une association de loi 1901, créée en septembre 2000. L'association a pour objet d'accompagner la réduction des consommations d'énergies, l'utilisation et le développement des énergies renouvelables pour une meilleure qualité de vie.

Les objectifs fixés par l'association :

- Sensibiliser aux problématiques énergétiques et environnementales ;
- Faciliter l'accès à une information indépendante ;
- Concevoir des actions de lutte contre la précarité énergétique ;
- Encourager la rénovation énergétique et la construction de bâtiments économes et confortables ;
- Accompagner des projets citoyens (énergies renouvelables, habitat participatif, etc.) ;
- Essaimer les bonnes pratiques sur l'utilisation rationnelle de l'énergie.

2. Le territoire d'actions

Notre association couvre l'Aire urbaine (Belfort-Montbéliard-Héricourt-Delle). Ce territoire d'une population de 310 000 habitants est réparti sur 3 départements : le Territoire de Belfort, l'agglomération du Pays de Montbéliard dans le nord du Doubs et le Pays d'Héricourt à l'est de la Haute-Saône.

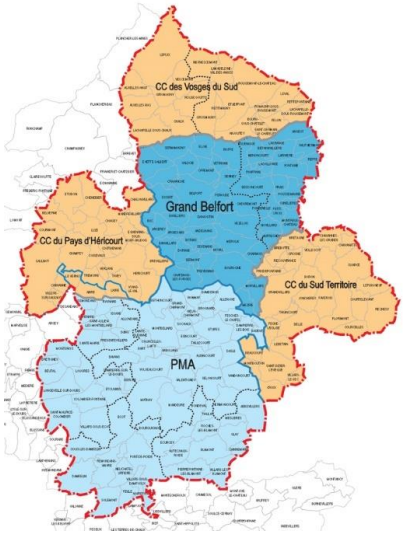

3. Les ressources humaines

Dix administrateurs décident des orientations stratégiques de l'association en concertation avec les permanents. Six de ces membres composent le bureau qui se réunit plus régulièrement en fonction des besoins de l'association, pour son fonctionnement interne ou pour être informés et valider un positionnement dans le cadre d'une demande de mise en œuvre de nouvelles prestations.

L'association compte 109 adhérents dont 7 personnes morales en 2022.

Ce chiffre est en nette augmentation dû majoritairement aux services proposés par les conseillers et aux échanges entre adhérents tout au long de l'année grâce aux animations prévues.

En 2022, 11 salariés (10 en moyenne) ont travaillé au sein de la structure (8.9 Equivalents Temps Plein). Fin avril 2023, 11 salariés travaillent au sein de l'association.

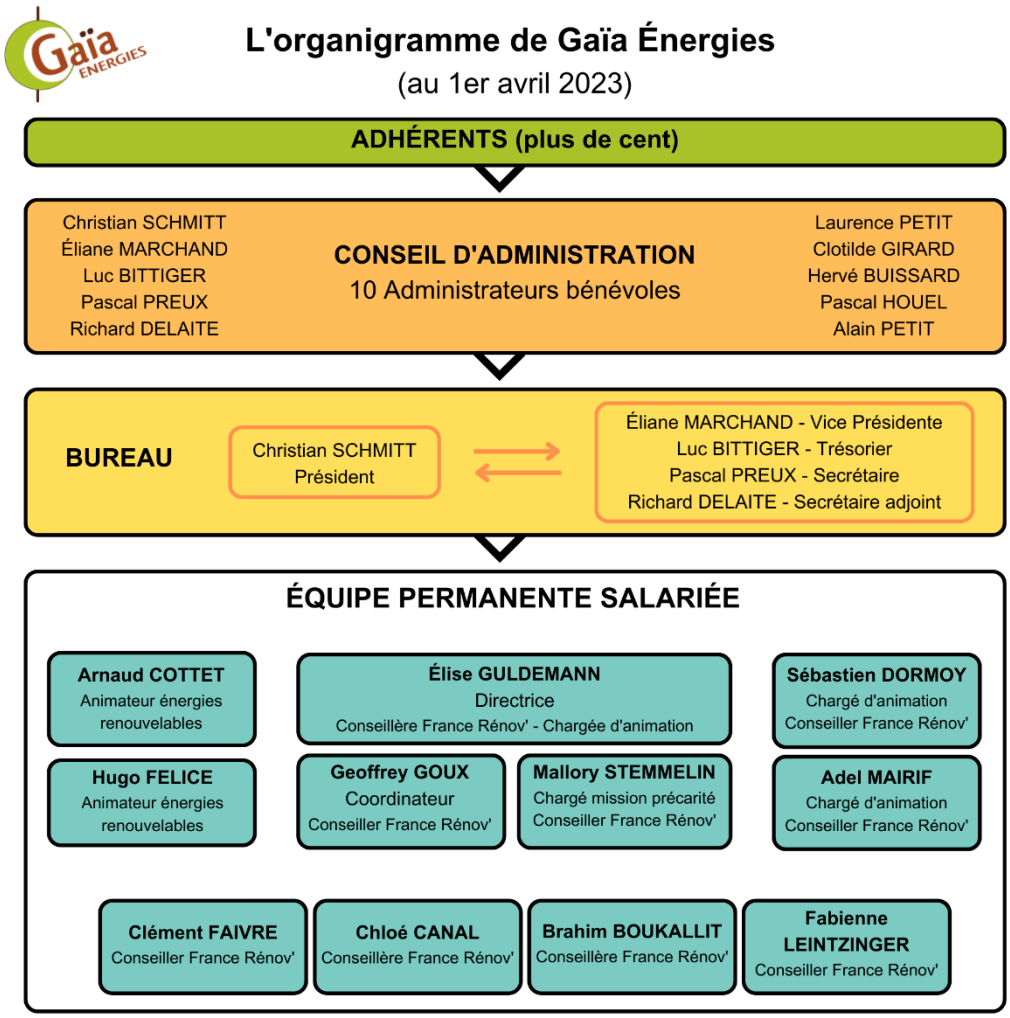

4. Les locaux de l'association

L'association est installée depuis fin octobre 2015 au **164 avenue Jean Jaurès à Belfort**.

5. Les activités menées par l'association en 2022

Espace Conseil France Rénov' (Espace France Rénov')

Permanences-conseils et accompagnement des particuliers et copropriétés

Depuis le mois de février 2002, Gaïa Énergies anime l'Espace Info Énergie aujourd'hui renommé Espace Conseil France Rénov', de l'Aire urbaine. Les conseillers apportent des informations et conseils neutres, objectifs et gratuits ainsi que des solutions adaptées selon les situations, les projets, les demandes des particuliers (isolation, chauffage, ventilation, réglementation thermique, aides financières, etc…). Nous orientons si nécessaire vers les organismes, bureaux d'études ou entreprises compétents. Dans le cadre de permanences mises en place à Belfort, nous assurons un accueil téléphonique et physique des particuliers.

En 2022 nous réalisons toujours ces missions sur l'ensemble de l'Aire Urbaine, mais en tant que prestataire de Pays de Montbéliard Agglomération (PMA) qui gère une Plateforme de Rénovation Energétique Effilogis Maisons individuelles (explications ci-après)

Le Guichet Unique de la Rénovation Energétique (GURE)

En 2022, l'association est devenue le GURE et les missions de l'Espace Conseil France Rénov' sont financées par le Conseil régional de Bourgogne Franche-Comté et l'association Gaïa Énergies. Les missions ont évolué pour répondre aux actes métiers définis dans le programme SARE : Service d'Accompagnement pour la Rénovation Energétique.

Notre activité est donc sur le fond toujours la même mais valorisée différemment

- selon les territoires
- selon la cible : maison individuelle, copropriété, entreprises
- selon les moyens mis en œuvre

De ce fait, la comparaison d'une année à l'autre ou d'un territoire à l'autre ne peut se faire de manière pertinente.

L'espace conseil France Rénov' représente en 2022, 3,65 ETP (Equivalents Temps Plein) pour l'association.

En 2022, **5105 demandes** de **1416 ménages** de l'Aire urbaine (hors PTRE) ont été traitées lors de permanences téléphoniques, en visio ou physiques à Belfort, Delle, Héricourt et Etueffont. C'est **22 % de plus** que l'année précédente et un **chiffre record depuis la création du service en février 2002**.

Nous avons maintenu sur rendez-vous des permanences sur les 3 autres communautés de communes de l'Aire Urbaine.

A Delle, Permanence dans les locaux de la communauté de commune du Sud Territoire

A Héricourt, permanence au centre Pierre Carmien puis à la maison des associations d'Héricourt

A Etueffont, permanence à la Communauté de communes de Vosges du Sud dans les locaux de l'Escae

L'accompagnement des **copropriétés** a fortement progressé grâce aux conventions partenariales avec les collectivités locales et aux programmes nationaux qui ont fait connaître notre association. Les copropriétés identifient de plus en plus notre Espace Conseil France Rénov' comme un levier d'action pour la rénovation énergétique de leurs bâtiments.

En 2022, les conseillers ont accompagné **110 nouvelles copropriétés** (en plus de celle qui sont déjà dans le portefeuille : 102) et traité plus de **350 demandes.**

Le conseil pour la Plateforme de Rénovation Energétique de PMA

Depuis avril 2020, Pays de Montbéliard, territoire moteur, soutient la rénovation performante en portant une Plateforme de Rénovation Energétique (PTRE) Effilogis pour accompagner la rénovation des maisons individuelles. L'agglomération abonde les aides pour les rénovations performantes et a disposé d'un animateur dédié ainsi que d'un budget communication spécifique.

Notre association a été retenue dans le cadre d'un appel d'offre lancé par PMA pour être accompagnateur technique dans le cadre cette PTRE.
Un conseiller est présent 3 jours par semaine et accueille les particuliers dans les locaux de l'agglomération, Avenue des Alliés à Montbéliard. Cette mission représente en 2022 1,9 ETP.

Les conseillers ont traité **4894 demandes** de **1634 ménages** au sein de la Plateforme de Rénovation Effilogis avec PMA. C'est également un chiffre record sur PMA **(+ 17 %).**

Le programme Effilogis

En 2009, la Région ex Franche-Comté a lancé le **programme Effilogis** et a souhaité que les conseillers FAIRE sensibilisent et accompagnent les particuliers qui souhaitent rénover leur logement vers la basse consommation d'énergie.

Quelques chiffres relatifs à cette mission en 2022 :

- Sur l'Aire Urbaine (hors PTRE) :
- **47 demandes d'audits** énergétiques transmises à la Région
- Accompagnement au dépôt de **9 dossiers de rénovation BBC globale et 5 dossiers de rénovation BBC par étapes** ;
- Réalisation de **25 plans de financement** sur la base des résultats de l'audit et des devis des entreprises
- **Promotion du programme sur plusieurs actions** de sensibilisation

- Sur la PTRE :
  - **51 demandes d'audits** énergétiques transmises à la Région
  - Accompagnement au dépôt de **8 dossiers de rénovation BBC globale et 8 dossiers de rénovation BBC par étapes**
  - Réalisation de plus de **60 plans de financement** sur la base des résultats de l'audit et des devis des entreprises

En 2023, notre Espace Conseil France Rénov' :

- poursuivra l'accompagnement des copropriétés de l'Aire urbaine en les aidant à mobiliser toutes les compétences et les aides financières nécessaires pour la réalisation des travaux d'économies d'énergies pour leurs immeubles ;
- participera à la promotion des dispositifs d'aides mis en place par l'ANAH (Agence Nationale de l'Habitat) et les collectivités (Grand Belfort, PMA, etc) ;
- poursuivra et développera les partenariats avec les 3 intercommunalités : les communautés de communes du Pays d'Héricourt, des Vosges du Sud et du Sud Territoire ;
- continuera à mener des actions à destination des professionnels (entreprises du bâtiment, bureaux d'études thermiques) avec son conseiller-référent pour l'accueil de ces entreprises.

Actions d'animations de l'Espace Conseil France Rénov'

En 2022, malgré la crise sanitaire, les conseillers ont mis en place et animé **9 actions** de sensibilisation :

• 4 manifestations (stands d'information / sensibilisation / Fête de la Science / Fête de l'Énergie Savoureuse) ;
• 2 conférences auprès des pros de la rénovation
• Plusieurs interventions sur France Bleu Belfort Montbéliard
• 1 conférences grand public
• 1 intervention sur France 3

Ces actions de sensibilisation ont permis de sensibiliser près de **1 000 personnes.**

Sensibilisation – animation

Les préoccupations environnementales et énergétiques sont aujourd'hui quotidiennes.
Aussi, pour adopter de nouveaux réflexes respectueux du cadre et de la qualité de vie, il nous paraît nécessaire de sensibiliser et éduquer à de nouveaux comportements. C'est pourquoi notre association mène depuis plusieurs années des actions de sensibilisation auprès de publics divers.
Notre expérience nous permet de proposer des interventions adaptées aux besoins avec pour objectif d'impulser des dynamiques de changements durables.

Visites de l'appartement pédagogique « éco fortable »

En 2014, en partenariat avec le Conseil Départemental du Territoire de Belfort, Territoire Habitat et EDF, notre association a été missionnée pour la création d'un appartement témoin.

Cet outil, inauguré à la fin de l'année 2014, est destiné, dans un premier temps, aux bénéficiaires du FSL Fonds de Solidarité Logement (situations d'impayés d'eau, d'énergies, etc).

Dans ce lieu unique, ils peuvent expérimenter en grandeur nature les différents écogestes réalisables au quotidien dans un logement. L'intérêt d'un tel appartement est de créer un réel changement de comportements, afin de réaliser des économies d'énergie et d'eau et ainsi lutter contre la situation de précarité énergétique vécue par ces personnes.

Des animations sont réalisées à destination du public cible mais aussi auprès de publics divers (travailleurs sociaux, élus, publics en insertion, etc).

Durant l'année 2022, **26 visites** ont été animées, **environ 140 personnes ont été sensibilisées** (personnes bénéficiaires du FSL, jeunes de l'école de la 2ème chance, RSA, public en réinsertion : Régie de quartier…).
Cette année nous retrouvons à nouveau une activité habituelle (post COVID).

Les visites effectuées ont été majoritairement avec l'E2C ainsi que la Régie des Quartiers de Belfort et deux visites ont pu être réalisées en lien avec le public bénéficiant du RSA.

Cette visite à encore plus de sens car ce public se retrouve pour la plupart en réelle situation de précarité énergétique. L'objectif est de mettre en place par la suite une visite trimestrielle avec de nouveaux groupes RSA sur les prochaines années.

Nous avons également, en lien avec le Département et la Ville de Belfort, ouvert des visites grand public à travers l'article de communication paru dans le *« Belfort Mag »,* des visites ont été réalisées sur la fin d'année.
Ce public, plus ou moins averti quant aux écogestes, a largement contribuer aux échanges et aux partages de solutions concrètes

En fin d'année nous sommes également devenus Ambassadeur du programme SLIME (Programme de Lutte contre la Précarité énergétique) visant à repérer, orienter et accompagner des ménages en situation de précarité en réalisant des visites à domicile avec un diagnostic personnel et des solutions personnalisés au logement.

L'objectif est d'accompagner les collectivités locales à candidater à ce programme financé en grande partie par les obligés de l'Etat (CEE).

Plusieurs actions sont à prévoir pour l'année prochaine avec surement de nouvelles actions dans la lutte contre la précarité, dont la mise en place d'un Escape Game.

UN APPARTEMENT TÉMOIN
POUR SENSIBILISER AUX ÉCOGESTES

Vous souhaitez en savoir plus sur les bons gestes à adopter pour réaliser des économies d'énergie dans votre logement ? L'association Gaïa Énergies vous propose de visiter un appartement éco-pédagogique.

Dans ce logement, vous serez invités à réaliser un parcours éducatif et interactif durant lequel vous recevrez de nombreux conseils pour réduire votre consommation d'eau, de gaz et d'électricité.

« Vous apprendrez, par exemple, à installer un mousseur sur les robinets pour économiser l'eau ou encore à utiliser un wattmètre pour mesurer la consommation des appareils électriques… des gestes simples pour réduire votre facture énergétique de 10 % tout en conservant votre confort », précise Élise Guldemann, directrice de Gaïa Énergies. L'utilisation de cet appartement se fait dans le cadre d'un partenariat avec le conseil départemental et Territoire habitat 90.

INFOS+

Les visites se déroulent avec un conseiller de l'association Gaïa Énergies. Inscription obligatoire : contact@gaia-energies.org ou 03 84 21 10 69.

Élise Guldemann (à droite), directrice de Gaïa Énergies, et Mallory Stemmelin (à gauche), conseiller énergie, présentent l'appartement éco-pédagogique

12 | NUMÉRO 307 | BELFORTMAG | NOVEMBRE-DÉCEMBRE 2022

Interventions en milieu scolaire

Depuis 2004, pour le jeune public, l'association a souhaité développer une activité d'éducation à l'énergie et au développement durable.
Ces actions d'éducation ont été plus largement développées à partir de 2007. Différents supports de communication, modules pédagogiques, maquettes ont alors été créés. Depuis cette période, l'association enregistre régulièrement des demandes d'interventions de la part d'enseignants et collectivités du nord Franche-Comté.

En 2022, les chargés d'animation de l'association Gaïa Energies sont intervenus auprès du public scolaire dans le cadre d'un marché avec Pays de Montbéliard Agglomération.

Cette mission a pour objectif de sensibiliser les élèves du CE2 au CM2 aux économies dans le cadre d'un marché de cycles d'animations pédagogiques sur le thème de l'environnement. L'association a été choisie pour le lot « animations sur le thème de l'énergie » pour mener ces actions de sensibilisation financées à 100% par Pays de Montbéliard Agglomération.

L'association a accompagné **25 classes** et sensibilisé **589 élèves** des classes de CE2-CE1 et CM2 sur l'année scolaire 2021/2022.

Les chargés d'animation ont sensibilisé les élèves en 3 séances en classe de janvier 2022 à mai 2022 avec un premier atelier de sensibilisation général aux notions Climat-air-énergie.

La deuxième séance porte sur le thème « les solutions possibles, comment agir et réagir ? » avec des mises en situation concrètes pour analyser nos comportements et s'engager dans le changement.

La troisième séance permet d'aborder les notions vues en classe de manière concrète en visitant un lieu exemplaire tel que le Parc éolien du Lomont, la Damassine à Vandoncourt…etc

Dans le cadre de cette activité, de nouveaux partenaires et financements ont été recherchés pour pouvoir mener des interventions et actions de formation sur le Territoire de Belfort et sur le Pays d'Héricourt.

Interventions ponctuelles auprès du jeune public

En 2022, la Ville de Belfort a souhaité proposer des ateliers sur le thème de l'énergie dans le cadre du festival « **Festiv'été** » et du « **Mois Givré** ». Les chargés d'animation ont animé 5 ateliers, permettant de sensibiliser le jeune public de façon ludique, en proposant des activités telles que la fabrication de voilier ou la réalisation d'un circuit électrique pour fabriquer du courant artificiel avec des pommes de terre.

Au total, nous avons pu sensibiliser **235 personnes** : enfants et accompagnateurs.

L'association a également tenu un stand lors de **portes ouvertes de la Damassine** pour sensibiliser petits et grands, **160 personnes** sont venues sur le stand.

L'association a réalisé plusieurs animations ponctuelles avec des stands ludiques pour sensibiliser les familles aux écogestes avec la Régie de quartier et Territoire habitat, des MJC
45 personnes : adultes et enfants ont pu échanger sur leurs pratiques et s'approprier des écogestes.

30 ANS +2

DE LA RÉGIE DES QUARTIERS DE BELFORT

TERRITOIRE HABITAT AU PLUS PRÈS DE SES CLIENTS

Le 24 juin dernier, la Régie des Quartiers de Belfort célébrait ses 30 + 2 ans au cœur du Quartier des Glacis à Belfort. Partenaire historique de la Régie, Terrtoire habitat s'est naturellement associé à cet évènement.

Cet anniversaire a été pour la Régie l'occasion de réunir les habitants, les salariés en insertion et permanents, les bénévoles, les partenaires socio-économiques et les élus autour du projet d'insertion sociale et professionnelle des habitants des Quartiers de la Politique de la Ville de Belfort.

Ce moment de partage a permis à Territoire habitat de renforcer les liens de coopération avec cette structure et de s'associer une nouvelle fois à la démarche d'inclusion durable des salariés éloignés de l'emploi portée par la Régie.

Cette journée était surtout un moment de partage avec nos clients autour de deux thématiques fortes : les économies d'énergie et d'eau afin de limiter sa consommation et son impact sur l'environnement et prendre soin de sa santé. Les visiteurs ont pu grâce à l'action des animateurs de Gaïa énergie produire de l'électricité en pédalant ou en manipulant des éléments en cuivre dans une pomme de terre !

Convivialité, partage, échange et bienveillance étaient les maîtres-mots de cette journée pluvieuse mais très ensoleillée de sourires !

Les chargés d'animation ont pu sensibiliser petits et grands lors de l'évènement « Cabane Party » porté par la Maison de l'environnement. Les enfants ont pu construire des briques en terre crue, pendant que les adultes bénéficiaient de conseils sur l'habitat léger, les matériaux biosourcés et la rénovation.

Sensibilisation des copropriétaires, syndicat de copropriété, syndics et conseils syndicaux

Depuis 2016, les conseillers sensibilisent et accompagnent les **copropriétés du Pays de Montbéliard** dans le cadre d'une convention avec PMA. 98 copropriétés ont été sensibilisées, conseillées (via ou non leur syndic) et/ou accompagnées pour des rénovations d'immeubles. Plusieurs d'entre elles ont engagé une réflexion sur un projet de rénovation permettant de faire au moins 35 % d'économies d'énergie (dispositif « MaPrimeRénov »). Plusieurs réunions d'informations ont été réalisées en 2021 sous forme de webinaire et en présentiel.

A la fin de l'année, 2018, Gaïa Energies a signé une convention de partenariat avec **Grand Belfort Communauté d'Agglomération** pour mener également des actions de sensibilisation et d'accompagnement de copropriétés. Cette convention porte ses fruits, avec une hausse de 87% des copropriétés accompagnées. Effectivement sur 2022 114 copropriétés ont été sensibilisées, conseillées (via ou non leur syndic) et/ou accompagnées pour des rénovations d'immeubles situés à Belfort.

En 2022 l'association participe au programme « Rénovons Collectif » avec le soutien de Pays de Montbéliard Agglomération ;

Des copropriétaires, membres des conseils syndicaux et professionnels de la gestion immobilière ont bénéficié d'informations permettant de mener un bien un projet de rénovation énergétique en copropriété.

6 réunions d'informations, ont été réalisées en visioconférence aux vues des mesures sanitaires et ont permis de toucher **74 personnes** :

- 51 Copropriétaires
- 27 Membres de Conseils Syndicaux
- 6 Gestionnaires de Syndic

Au total, l'association accompagne 212 copropriétés sur l'Aire Urbaine et sur 2022, 77 nouvelles copropriétés ont sollicité l'espace Conseil France rénov'

Visites de sites exemplaires (hors visites de maisons "économes et confortables »)

Depuis 2002, des visites sont organisées à destination des collectivités et particuliers de notre territoire.
Notre association organise 2 à 3 fois par an des visites de sites exemplaires :

- éco-quartiers de Freiburg ;
- parcs éoliens ;
- unité de méthanisation agricole ;
- réseaux de chaleur communaux alimentés en bois déchiqueté ;
- Ungersheim, village en transition ;
- La Damassine, de Vandoncourt ;
- la Damassine à Vandoncourt.

Plusieurs visites en ont été annulées du fait de la crise sanitaire.

D’autres visites d’installations d’énergies renouvelables seront programmées en 2022, notamment la visite du moulin de Monferney.

Accompagnement-conseil

Pour des projets de maîtrise de l’énergie et d’énergies renouvelables thermiques (hors particuliers)

En plus de bénéficier de conseils en amont pour un projet de maîtrise de l’énergie ou d’énergies renouvelables, thermiques et ponctuellement électriques, il est parfois nécessaire d’être accompagné sur d’autres étapes (opportunité, faisabilité, conception, réalisation, suivi, etc.) Les conseillers de notre association peuvent proposer divers accompagnements en fonction des demandes (appui à la rédaction de cahiers des charges, réalisation d’études d’opportunité, appui à la mise en place ou renégociation d’un contrat d’exploitation de chauffage, réalisation de plans de financement, etc.).

Cette mission d'accompagnement des maîtres d'ouvrage hors particuliers a démarré en 2007, grâce à l'association AJENA qui a souhaité prendre appui sur d'autres associations "relais" en les formant et en leur confiant un volume de jours affectés à l'accompagnement des maîtres d'ouvrages (hors particuliers) sur des territoires sur lesquels ces associations étaient déjà présentes.

Depuis 2018, un poste à temps plein a été créé pour renforcer et développer cette mission. Un animateur énergies renouvelables a été recruté au sein de l’association, qui bénéficie de subventions de l’ADEME et de la Région pour financer ce nouveau poste.

Depuis septembre 2021 cet accompagnement a été renforcé et est assuré par 2 animateurs afin de répondre à l’augmentation des besoins. Cet accompagnement s'adresse à des porteurs de projets propriétaires de bâtiments collectifs ou tertiaires (collectivités, hébergeurs touristiques, établissements de santé, associations, entreprises, etc.) situés sur l’Aire urbaine, le Pays Horloger et le Pays du Doubs Central.

En 2022 près de **97 projets** (hors simples contacts) **ont été accompagnés** par les animateurs énergies renouvelables de Gaïa Energies :

- 52 projets bois énergie, soit 54% des demandes (analyse d’opportunité, relecture de document, accompagnement montage de dossier, etc)
- 25 projets pour de la rénovation thermique (rapport de visite, documents, cahier des charges, accompagnement, analyses de consultation, etc) ;
- 14 projets solaires photovoltaïques (informations, contacts, analyse d’opportunité, conseils, etc) ;
- 2 projets de géothermie (relecture d’étude de faisabilité, accompagnement à la conception...) ;
- 2 projets de solaire thermique (analyse d’opportunité) ;
- 2 projets pour des mise en place de pompe à chaleur, et multi-énergies renouvelables ;

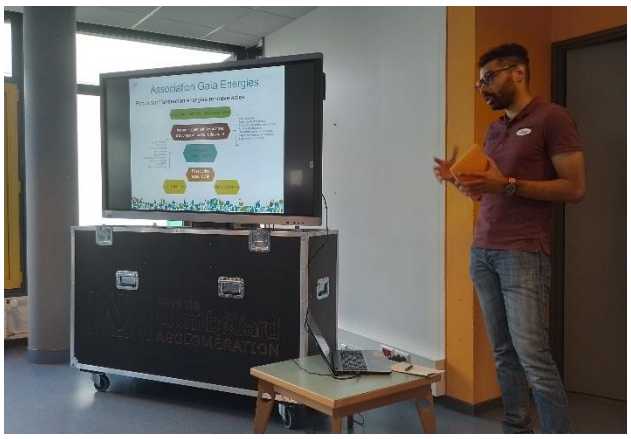

Dans le cadre du volet prospection-communication de la mission, les animateurs ont débuté une démarche pro-active envers les collectivités afin de faire émerger de nouveaux projets sur le territoire. Les différentes actions de communication réalisées permettant également de faire connaitre la mission et donc apparaitre de nouvelles réflexions pour les collectivités.

Ainsi les animateurs ont :

- Organisé une demi-journée sur le Bois énergie sur PMA,
- participé à de nombreux événements dont la journée de l'écharpe du Territoire de Belfort,
- réalisé des visites de chaufferies bois,
- participé à la journée régionale des énergies renouvelables...

En plus de ces actions les animateurs ont également réalisé plusieurs supports et documents : création de kakémonos sur les énergies renouvelables, réalisation de fiches retour d'expérience de chaufferies bois…

Les animateurs ont pu effectuer des visites d'installations fonctionnant aux énergies renouvelables, leur permettant de parfaire leur connaissance des domaines sensibilisés et accompagnés : ce sont principalement des chaufferies bois qui ont été concernés cette année.

En 2023, cette mission est désormais financée par l'ADEME et l'Europe via le FEDER.

Pour des projets d'énergies renouvelables citoyennes

Crédit photo : SCIC Combrailles Durables (63)

Depuis 2016, notre association fait émerger et accompagne dans l'Aire urbaine des projets de création de centrales de production d'électricité renouvelable (centrales photovoltaïques, microcentrales hydroélectriques, parc éolien).
Les conseillers identifient avec des citoyens et collectivités des sites qui pourraient être destinés à accueillir une centrale, réalisent des études d'opportunité, analysent des offres d'entreprises et orientent les porteurs de projets vers des structures spécialisées pour la mobilisation du financement citoyen.

En 2022, des notes d'opportunité solaire photovoltaïque ont été réalisées pour des projets de centrales photovoltaïques sur des bâtiments communaux, mais sans étudier le financement citoyen pour l'instant, même si les questions et possibilités restent ouvertes.
Pour le projet de centrale hydro-électrique, une demande a été formulée auprès de la Ville de Belfort pour permettre à un cabinet spécialisé de réaliser une étude de faisabilité pour ce projet (délibération des élus en conseil municipal) le projet est à ce jour toujours en attente. Une décision concernant l'arasement partiel des seuils sur la Savoureuse était attendue fin 2022. Cette décision n'est pas encore connu mais son résultat sera déterminant pour la pertinence du projet.

Pour 2022, les animateurs énergies renouvelables de Gaïa Energies poursuivront l'animation et l'accompagnement des projets collectifs et citoyens en fonction de la demande.

Il serait souhaitable qu'un premier projet puisse aboutir (étude validée et accord d'une commune pour la mise à disposition d'une toiture « dédiée » à un tiers). Cela permettra aux administrateurs et adhérents de Gaïa Energies de participer à la conduite et au financement de ce projet.

Les projets d'énergies renouvelables sont toujours en cours mais n'ont pas encore été concrétisés.

Pour l'animation de réseaux de conseillers en Bourgogne Franche-Comté

Depuis 2013, notre association réalise pour le compte de l'ADEME et de la Région la mission « d'Assistance à l'animation des réseaux des Conseillers Info Energie et des Conseillers en Energie Partagés de Bourgogne Franche-Comté ».

Les missions sont d'animer les différentes réunions de ces réseaux, d'harmoniser et de diffuser de bonnes pratiques, de créer des outils à destination des conseillers pour faciliter leur travail au quotidien et pour faire évoluer leurs connaissances techniques et méthodologiques.

Notre association est également chargée de coordonner l'ensemble des missions qui sont confiées par l'ADEME et la Région dans le cadre de ces prestations.

L'année 2022 a été riche en changements qui ont nécessité un accompagnement important des conseillers du réseau et une forte mobilisation de l'animatrice du réseau de Gaïa Energies
Le changement de marque « Espace conseil FAIRE » en « Espace Conseil France Rénov' », la modification des pratiques liée au Guichet Unique de la Transition Energétique et à la définition des Actes métiers, le passage de flambeau de l'Ademe à l'Anah ont nécessité des besoins et des temps d'échange pour faire évoluer les pratiques

En 2022, pour le réseau des conseillers Faire (une cinquantaine de personnes) :

- Organisation de plusieurs webinaires
- Animation de groupes de travail
- Création de ressources
- Organisation de deux rencontres d'une journée en présentiel

En 2023, nous poursuivrons les missions confiées dans le cadre du marché animation du réseau des conseillers France Rénov'.

Formation

Actions à destination des professionnels et collectivités

« Environ 20 % des économies d'énergies possibles relèvent des choix et gestes quotidiens de chacun ».
La formation permet ainsi d'engager des dynamiques de changements qui induisent potentiellement des économies d'énergie. Cela repose sur la compréhension des enjeux liés à l'énergie, le développement des connaissances sur les thématiques et l'acquisition d'outils et de méthodes.
Nos actions de formation ont pour vocation de créer des « démultiplicateurs » qui pourront à leur tour porter ces dynamiques.

En 2022, nous avons continué à former les Eco-ambassadeurs de l'association Domicile 90, ainsi que les professionnels de l'immobilier dans le prolongement du programme Actimmo, qui a permis de nouer des liens entre notre association et les professionnels de la transaction immobilière.

Ce programme a été une grande réussite et permis d'élargir notre champ d'action, de créer des partenariats fort et d'agir sur la temporalité en accompagnants les porteurs des projets très en amont.

Pour 2023, nous souhaitons entretenir les liens avec les professionnels du secteur, en partenariat avec pays de Montbéliard Agglomération et la Communauté d'Agglomération du Grand Belfort, en organisant plusieurs rencontres par an et permettre des échanges, un rappel et une mise à jour liés aux évolutions réglementaires.

Mise à disposition d'ouvrages et ressources pédagogiques

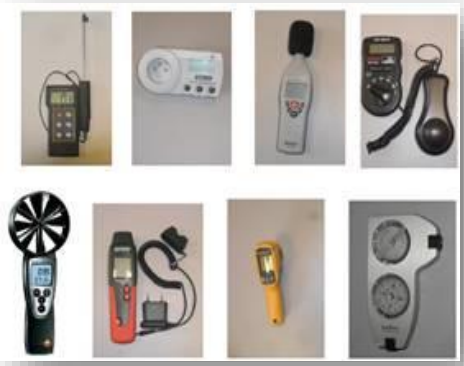

Pour ses adhérents, Gaïa Energies a mis en place une bibliothèque constituée de 450 ouvrages et d'une douzaine de revues spécialisées.
Du matériel de mesure est également proposé sous forme de prêt : wattmètre, luxmètre, télémètre, anémomètre, humidimètre, etc.

Des expositions et mallettes pédagogiques créées en partie par l'association sont également mises à disposition des établissements scolaires, associations, collectivités, etc.

Il y a quelques années, l'association a fait l'acquisition d'une « vélectricyclette » pour que le grand public puisse appréhender de façon ludique la quantité d'énergie nécessaire pour alimenter des équipements du quotidien (ampoules, appareils informatiques, etc).

Cet outil « efficace et ludique » a été utilisé à plusieurs reprises par les conseillers info énergie lors de manifestations organisées dans l'Aire urbaine.

En 2022, en fonction des besoins des adhérents et des salariés, l'association a fait l'acquisition de nouveaux ouvrages et appareils de mesure, et reste à l'écoute des besoins des adhérents.

Association Gaïa Energies
164 avenue Jean Jaurès
90000 BELFORT

Tél. : 03 84 21 10 69 / Courriel : contact@gaia-energies.org

www.gaia-energies.org